

GUVERNUL ROMÂNIEI



HOTĂRÂRE

privind aprobarea Regulamentului de organizare și funcționare a Inspectoratului de Stat în Construcții – I.S.C.

Având în vedere prevederile Legii nr. 90/2001 privind organizarea și funcționarea Guvernului României și a ministerelor, cu modificările și completările ulterioare,

În conformitate cu prevederile art. XI și ale art. XII din Ordonanța de urgență a Guvernului nr. 16/2012 privind stabilirea unor măsuri de reorganizare în cadrul administrației publice centrale,

Potrivit dispozițiilor art. 7 din Ordonanța Guvernului nr. 63/2001 privind înființarea Inspectoratului de Stat în Construcții – I.S.C., aprobată cu modificări prin Legea nr. 707/2001, cu modificările și completările ulterioare,
în temeiul art. 108 din Constituția României, republicată,

Guvernul României adoptă prezenta hotărâre.

Art. 1. - Se aprobă Regulamentul de organizare și funcționare a Inspectoratului de Stat în Construcții – I.S.C., instituție publică cu personalitate juridică, în subordinea Guvernului și în coordonarea primului-ministru, printr-un consilier de stat, finanțată integral de la bugetul de stat, prin bugetul Secretariatului General al Guvernului, prevăzut în anexa care face parte integrantă din prezenta hotărâre.

Art. 2. – Pe data intrării în vigoare a prezentei hotărâri se abrogă Hotărârea Guvernului nr. 1335/2010 pentru aprobarea atribuțiilor generale și specifice, a structurii organizatorice și a numărului maxim de posturi, precum și a normării parcului auto și a consumului de carburanți ale Inspectoratului de Stat în Construcții – I.S.C., publicată în Monitorul Oficial al României, Partea I, nr. 886 din 29 decembrie 2010, cu modificările și completările ulterioare, precum și orice alte prevederi contrare.

PRIM - MINISTRU

VICTOR - VIOREL PONTA

Contrasemnează :
Secretarul general al Guvernului
Ion Moraru

CONFIRM CU
ORIGINALUL

STRUCTURA ORGANIZATORICĂ A INSPECTORATULUI DE STAT ÎN CONSTRUCȚII – I.S.C
DIRECȚII REGIONALE ÎN CONSTRUCȚII

ANEXA NR.2

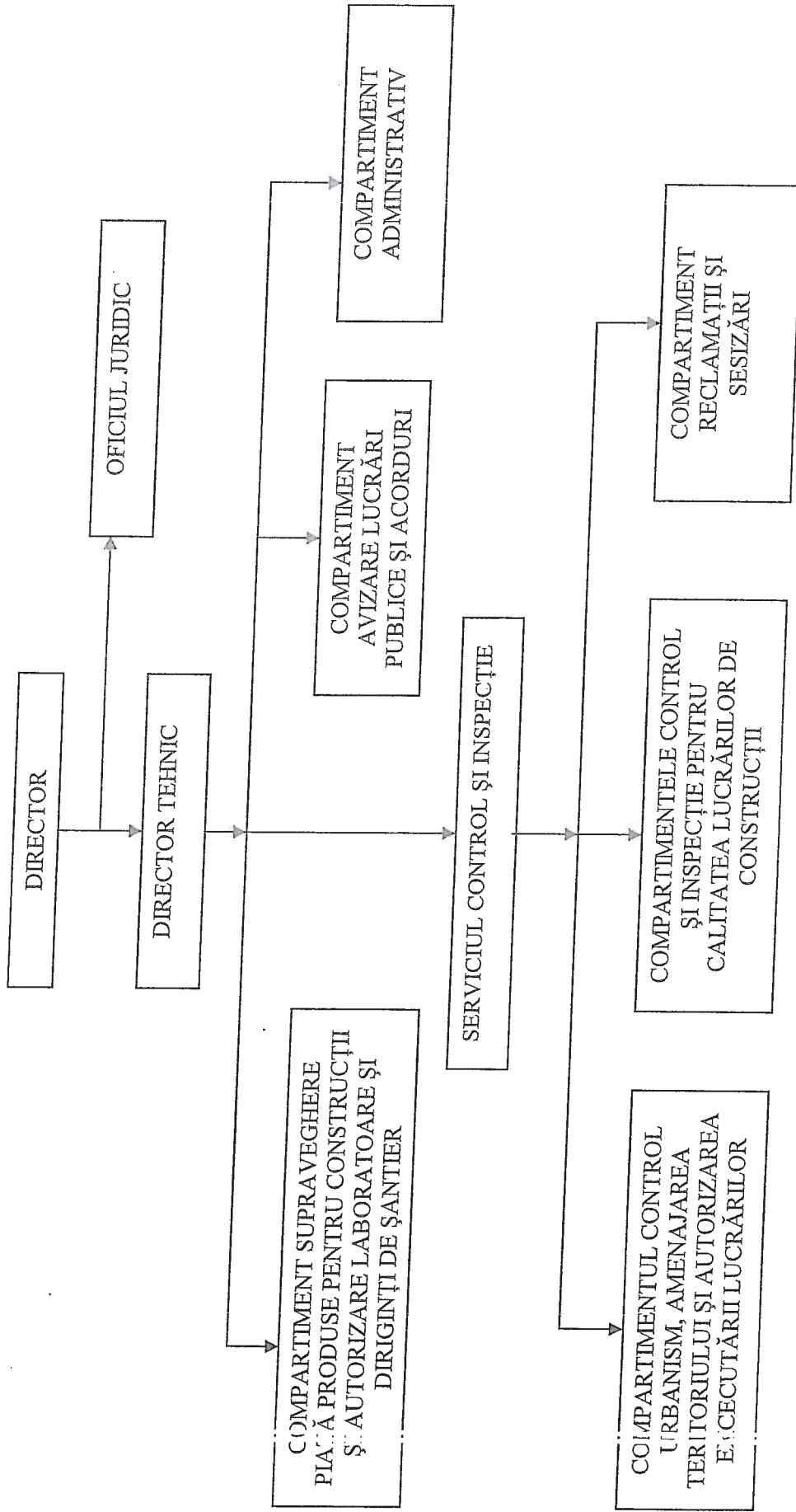

CONFORM CU
ORIGINALUL

STRUCTURA ORGANIZATORICĂ A INSPECTORATULUI DE STAT ÎN CONSTRUCȚII – I.S.C ANEXA NR. 1

Nr. posturi 750, exclusiv demnitarul și cabinetul demnitarului.

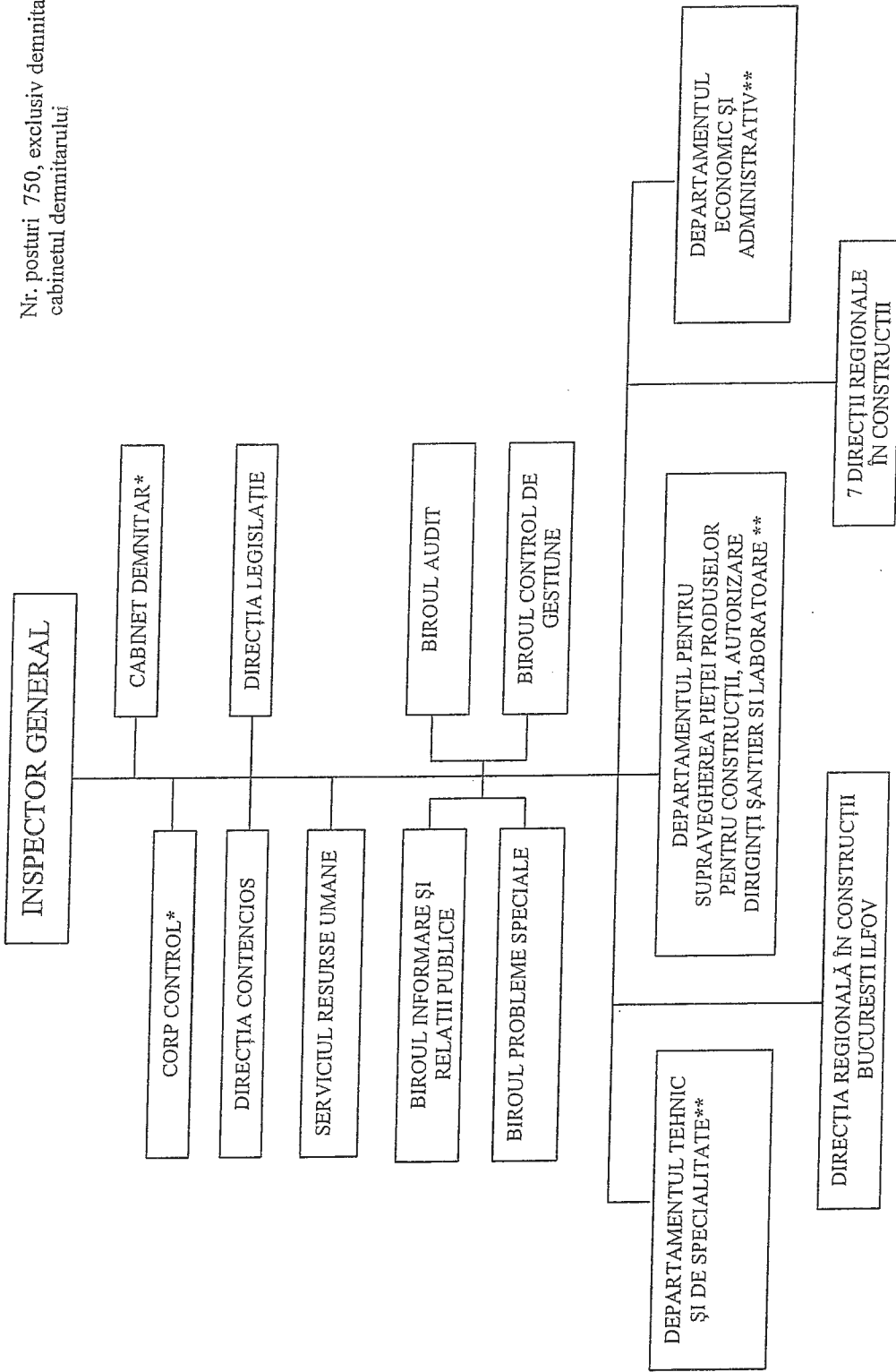

*. se organizează la nivel de direcție

**.- se organizează prin ordin al inspectorului general

CONFORM CU ORIGINALUL

STRUCTURA ORGANIZATORICĂ A INSPECTORATULUI DE STAT ÎN CONSTRUCȚII - I.S.C
DIRECȚIA REGIONALĂ ÎN CONSTRUCȚII BUCUREȘTI - ILFOV

ANEXA NR.3

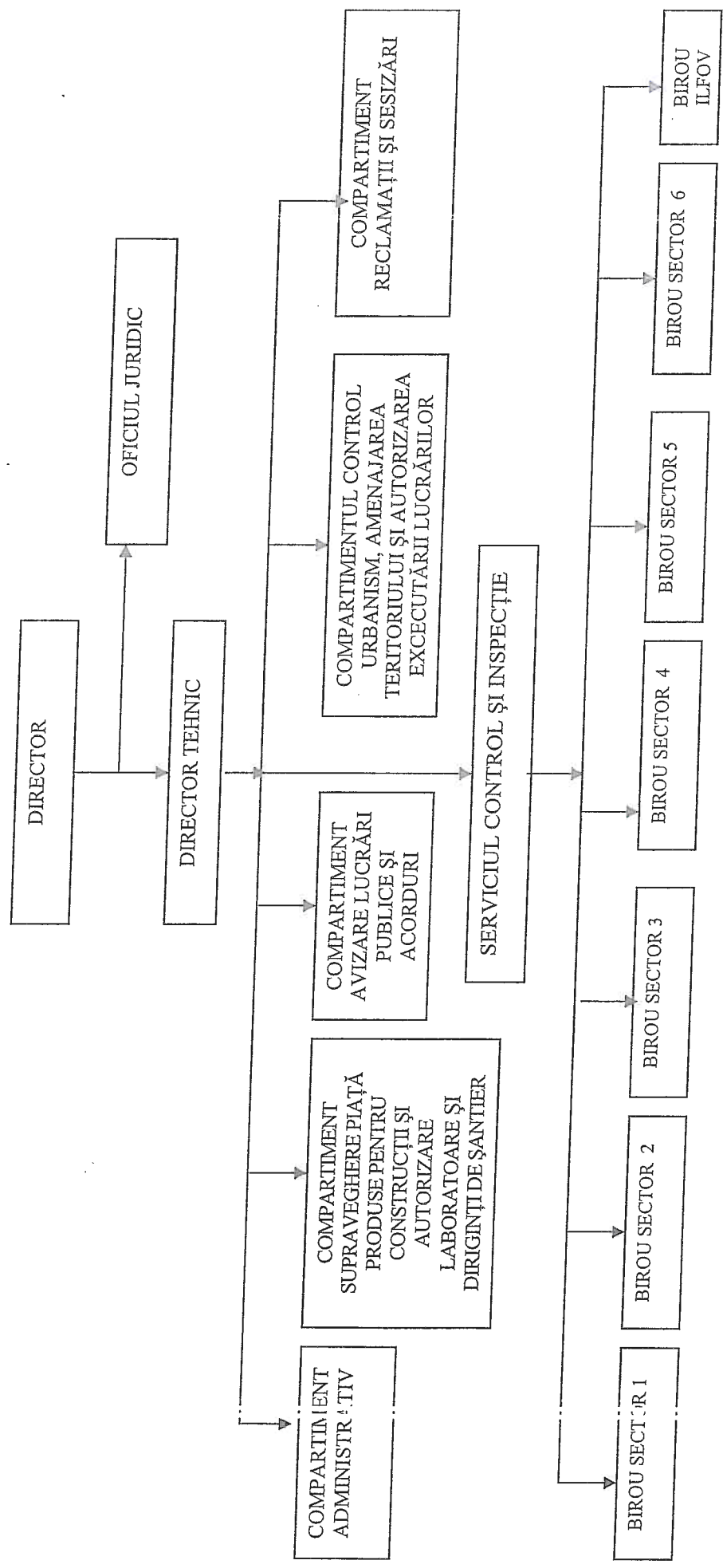

CONFORM CU ORIGINALUL

REGULAMENT DE ORGANIZARE ȘI FUNCȚIONARE
a Inspectoratului de Stat în Construcții - I.S.C.

CAPITOLUL I: Dispoziții generale

Art. 1. - Inspectoratul de Stat în Construcții - I.S.C, denumit în continuare I.S.C, este organizat și funcționează potrivit prevederilor Ordonanței Guvernului nr. 63/2001 privind înființarea Inspectoratului de Stat în Construcții - I.S.C, aprobată cu modificări prin Legea nr. 707/2001, cu modificările și completările ulterioare.

Art. 2. - (1) I.S.C. este instituție publică cu personalitate juridică în subordinea Guvernului României și în coordonarea primului-ministru, printr-un consilier de stat, finanțată integral de la bugetul de stat, prin bugetul Secretariatului General al Guvernului.

(2) I.S.C. este organul tehnic specializat desemnat să exercite, potrivit legii, controlul de stat cu privire la respectarea disciplinei în urbanism și a regimului de autorizare a construcțiilor, precum și la aplicarea unitară a prevederilor legale în domeniul calității în construcții.

Art. 3. - I.S.C. are sediul în municipiul București, str. Apolodor nr. 17, sectorul 5, și își desfășoară activitatea în conformitate cu actele normative aplicabile în domeniu și cu prezentul regulament.

Art. 4. - În sensul prezentului regulament, următorii termeni se definesc astfel:

a) construcții - clădirile de orice fel - social-culturale, administrative, industriale, comerciale, de cult, sportive, de învățământ, sănătate, hotelurile, sediile instituțiilor publice etc. - și instalațiile aferente acestora, drumurile, căile ferate și metroul, podurile, tunelurile și celelalte lucrări de artă, pistele de aviație, construcțiile hidrotehnice, amenajările portuare, turnurile, coșurile de fum, rezervoarele, lucrările tehnico-edilitare, rețelele de petrol și gaze, construcțiile pentru transportul fluidelor, precum și orice intervenție asupra acestora;

b) fază determinantă - stadiul fizic după care o lucrare de construire, odată ajunsă, nu mai poate continua fără o analiză având la bază concluzii formulate în scris de către beneficiar, proiectant și executant și care se autorizează, după caz, de reprezentantul local al I.S.C;

c) intervenție asupra construcțiilor - orice lucrare de construire care este făcută în scopul transformării structurale și/sau funcționale, consolidării,

CONFORM CU
ORIGINALUL

reabilitării, modernizării sau demolării/desființării parțiale sau totale a construcțiilor definite conform dispozițiilor prevăzute la lit. a);

d) verificare - confirmarea prin examinare și prezentare de probe obiective a faptului că cerințele esențiale specificate au fost îndeplinite.

CAPITOLUL II: Atribuții

Art. 5. - În realizarea funcțiilor sale, I.S.C. exercită următoarele atribuții generale:

I. funcția de autoritate de stat:

a) exercită controlul statului privind respectarea și aplicarea unitară a dispozițiilor legale și a reglementărilor tehnice în vigoare, în domeniile sale de activitate;

b) participă la stabilirea măsurilor organizatorice și de acționare pe plan local și central, în cazuri de seisme și alunecări de teren, în cadrul Sistemului național de management al situațiilor de urgență.

II. funcția de reglementare și avizare:

a) avizează, în condițiile legii, din punct de vedere tehnic, documentațiile tehnico-economice aferente obiectivelor de investiții noi, care se finanțează potrivit legii, din fonduri publice sau din credite externe, contractate ori garantate de stat, ai căror indicatori tehnico-economici se aprobă de Guvern, în condițiile prevăzute la art. 42 din Legea nr. 500/2002 privind finanțele publice, cu modificările și completările ulterioare, precum și documentațiile tehnico-economice aferente lucrărilor de intervenții la construcții existente - reparații, modificări, reabilitări, consolidări, restaurări -, finanțate din fonduri publice sau din credite externe, contractate ori garantate de stat, pentru care, potrivit valorii determinate conform devizului general, exclusiv TVA, legislația în vigoare prevede organizarea de licitații deschise;

b) emite, la cererea proprietarilor, în conformitate cu prevederile legale și reglementările tehnice în vigoare, acorduri pentru intervenții asupra construcțiilor existente, precum și la cele noi, în situațiile în care acestea pot induce influențe asupra construcțiilor existente;

c) autorizează laboratoarele de analiză și încercări în activitatea de construcții, în condițiile legislației specifice în vigoare;

d) suspendă sau anulează autorizarea laboratoarelor de analiză și încercări în construcții, în cazul constatării nerespectării reglementărilor tehnice specifice;

e) autorizează diriginții de șantier din construcții, în condițiile legislației specifice în vigoare;

f) suspendă sau anulează autorizațiile diriginților de șantier în cazul nerespectării de către aceștia a atribuțiilor specifice și/sau a reglementărilor tehnice;

g) inițiază proiecte de acte normative în domeniile sale de activitate și în domeniile conexe;

CONFORM CU
ORIGINALUL

h) participă, prin reprezentanți desemnați, la activitatea comitetelor tehnice de specialitate, pentru avizarea reglementărilor tehnice în construcții, urbanism și amenajarea teritoriului;

i) inițiază, prin organul de specialitate al administrației publice centrale corespunzător potrivit legii, ori de câte ori este necesar, revizuirea reglementărilor tehnice în construcții, urbanism și amenajarea teritoriului, în scopul introducerii progresului tehnic și armonizării cu actele normative și reglementative comunitare;

j) elaborează și actualizează, ori de câte ori este necesar, normele interne, procedurile, instrucțiunile și stabilește mijloacele și metodele pentru desfășurarea activității proprii;

k) organizează, cu avizul Ministerului Educației, Cercetării, Tineretului și Sportului și, după caz, al Ministerului Muncii, Familiei și Protecției Sociale, cursuri de calificare pentru personalul cu studii medii și de formare continuă și perfecționare profesională pentru personalul cu studii superioare în domeniul construcțiilor.

III. funcția de autoritate de control și inspecție:

a) exercită controlul statului privind calitatea în construcții, în toate etapele de concepție, proiectare, autorizare, execuție, recepție, utilizare și postutilizare, indiferent de forma de proprietate sau destinația construcțiilor, pentru aplicarea regulilor obligatorii stabilite prin actele normative în vigoare;

b) analizează și autorizează fazele determinante ale construcțiilor, stabilite conform reglementărilor tehnice sau legale; participă la fazele determinante, stabilite conform reglementărilor în vigoare; verifică îndeplinirea de către factorii implicați a cerințelor de calitate cuprinse în proiectele de execuție și reglementările tehnice specifice și autorizează continuarea execuției lucrărilor de construcții numai în cazul îndeplinirii acestor cerințe;

c) exercită controlul statului la organele de specialitate ale administrației publice locale, cu privire la emiterea certificatelor de urbanism și a autorizațiilor de construire/desființare și la organizarea și exercitarea activității de control al disciplinei în construcții, în conformitate cu prevederile legale și reglementările tehnice în vigoare;

d) exercită controlul statului în domeniul disciplinei în urbanism și al amenajării teritoriului, în conformitate cu prevederile legale și reglementările tehnice în vigoare;

e) exercită controlul statului privind supravegherea pieței produselor pentru construcții, în conformitate cu prevederile legale și reglementările tehnice în vigoare;

f) exercită controlul execuției și recepției lucrărilor finanțate din fonduri comunitare, naționale și din alte surse legal constituite în domeniile construcțiilor de locuințe, reabilitare termică a clădirilor de locuit multietajate, reducerii vulnerabilității seismice a construcțiilor, infrastructurii tehnico-edilitare, rutiere, social-culturale și sportive.

CONFORM CU
ORIGINALUL

IV. funcția de reprezentare:

a) este membru al Consorțiului European pentru Controlul Construcțiilor, cu toate drepturile și obligațiile care decurg din aceasta;

b) cooperează, în domeniile de activitate specifice, cu autoritățile administrației publice centrale, cu alte instituții cu atribuții de control, cu instituții publice sau private și cu reprezentanții partenerilor sociali;

c) colaborează cu instituțiile de învățământ superior de specialitate, de cercetare, laboratoare de încercări, în vederea elaborării de expertize, rapoarte de cercetare, rapoarte de încercări, soluții și proiecte de consolidare și altele asemenea, necesare în activitatea de control privind asigurarea cerințelor esențiale de calitate în construcții, respectiv: rezistența mecanică și stabilitatea; siguranța în exploatare și izolarea termică, precum și punerea în siguranță a construcțiilor și a terenurilor aferente și verificarea calității produselor pentru construcții.

Art. 6. - În realizarea funcțiilor sale, I.S.C. exercită următoarele atribuții specifice:

a) verifică implementarea și certificarea sistemelor de management al calității în construcții la persoanele fizice autorizate/juridice cu activitate în construcții, respectiv proiectanți, executanți, firme de consultanță, elaboratori de agremente tehnice, organisme de certificare a sistemelor de calitate și a produselor pentru construcții, laboratoare de încercări în construcții, stații de betoane, stații de mixturi asfaltice, stații de producere a agregatelor;

b) verifică respectarea reglementărilor referitoare la recepția construcțiilor, precum și la întocmirea, păstrarea și completarea cărții tehnice a acestora;

c) verifică modul de respectare a agrementelor tehnice privind caracteristicile, domeniul și condițiile de utilizare ale produselor, procedeele și echipamentelor agrementate, astfel încât să fie asigurate cerințele de calitate a construcțiilor, și poate propune autorității de reglementare, după caz, reanalizarea sau suspendarea agrementelor tehnice;

d) verifică la proprietarii, administratorii și utilizatorii de construcții respectarea reglementărilor privind urmărirea în exploatare a construcțiilor în cazurile când aceasta este stabilită prin proiecte și reglementări tehnice;

e) pentru reducerea riscurilor privind siguranța vieții oamenilor, I.S.C. dispune proprietarilor, administratorilor sau utilizatorilor, după caz:

- efectuarea de expertize tehnice la construcții, indiferent de forma de proprietate și de destinația acestora, atunci când în urma inspecției se concluzionează astfel;

- încetarea utilizării construcțiilor după producerea unor accidente tehnice sau dezastre, când în urma unei expertize se concluzionează că este pusă în pericol viața cetățenilor ori posibilitatea producerii de pagube materiale;

f) dispune prelevarea de probe și trimiterea acestora spre testare laboratoarelor de analiză și încercări autorizate în vederea efectuării încercărilor necesare pentru confirmarea concluziilor în controalele efectuate. În scopul fundamentării concluziilor controalelor, I.S.C. se poate dota cu echipamente de

CONFORM CU
ORIGINALUL

laborator specifice proprii și/sau poate colabora cu instituții de învățământ superior de specialitate sau de cercetare;

g) urmărește respectarea reglementărilor tehnice privind modul de tratare a accidentelor tehnice produse la construcții, cauzate de fenomene sau calamități naturale, cum ar fi: cutremure de pământ, inundații, alunecări de teren, uragane și altele asemenea, sau provocate prin acțiuni ale omului, cum ar fi: incendii, explozii, bombardamente, șocuri, deficiențe de concepție și/sau de execuție și altele asemenea, cu repercusiuni defavorabile asupra stării și siguranței construcțiilor;

h) verifică respectarea reglementărilor în vigoare privind organizarea și funcționarea balastierelor, carierelor, stațiilor de betoane, unităților care fasonează produse din oțel pentru armarea betonului, stațiilor de producere a agregatelor și de mixturi asfaltice și, în cazul constatării de neconformități, dispune măsuri de remediere a neconformităților sau, după caz, oprirea temporară a funcționării până la stingerea neconformităților;

i) dispune autorităților competente suspendarea funcționării balastierelor și carierelor care afectează rezistența și stabilitatea construcțiilor din vecinătate;

j) propune, după caz, suspendarea sau anularea atestatului pentru responsabilul tehnic cu execuția, verficatorul de proiecte, expertul tehnic și auditorul energetic pentru clădiri, în cazul nerespectării de către aceștia a atribuțiilor specifice și/sau a reglementărilor legale privind cerințele de asigurare a calității în construcții;

k) organizează și controlează activitatea de pregătire și perfecționare a pregătirii personalului propriu;

l) realizează venituri din prestări de servicii și alte venituri obținute conform prevederilor legale, care se fac venit la bugetul de stat;

m) administrează fondurile bugetare pe care le are la dispoziție, precum și bunurile din domeniul public sau privat al statului aflate în administrare și/sau în folosință, în conformitate cu prevederile legale în vigoare;

n) elaborează proiectul anual de buget, pe care îl supune aprobării ordonatorului principal de credite, și asigură exercițiul financiar-contabil al instituției, în condițiile legii;

o) achiziționează centralizat, prin aparatul propriu, autoturisme, combustibil, echipamente IT, precum și servicii de comunicații, pază, curățenie și monitorizare, în conformitate cu prevederile art. 22 din Ordonanța de urgență a Guvernului nr. 34/2006 privind atribuirea contractelor de achiziție publică, a contractelor de concesiune de lucrări publice și a contractelor de concesiune de servicii, aprobată cu modificări și completări prin Legea nr. 337/2006, cu modificările și completările ulterioare, precum și cu prevederile Ordonanței Guvernului nr. 80/2001 privind stabilirea unor normative de cheltuieli pentru autoritățile administrației publice și instituțiile publice, aprobată cu modificări prin Legea nr. 247/2002, cu modificările și completările ulterioare;

CONFORM CU
ORIGINALUL

p) organizează sistemul informatic necesar activității proprii;

q) primește și rezolvă sau, după caz, transmite spre soluționare celor în drept, potrivit competențelor acestora, reclamațiile și sesizările persoanelor fizice și juridice cu privire la încălcarea prevederilor legale și a reglementărilor tehnice în construcții în vigoare;

r) asigură dotarea tehnică necesară realizării activităților specifice;

s) publică, în condițiile legii, procedurile și instrucțiunile privind activitățile sale specifice, aprobate;

ș) elaborează sinteze, evaluări și rapoarte privind rezultatele activității de control desfășurate, cu privire la calitatea și disciplina în construcții, urbanism și amenajarea teritoriului și la supravegherea pieței produselor pentru construcții, pe care le comunică autorităților și instituțiilor publice cu atribuții în domeniu, în vederea luării măsurilor ce se impun;

ț) constată contravențiile și faptele prevăzute de lege ca fiind infracțiuni în toate domeniile specifice de control, aplică sancțiunile prevăzute de lege, dispune oprirea lucrărilor realizate în mod necorespunzător, după caz, și/sau sesizează organele abilitate potrivit legii;

ș) organizează activități și manifestări tehnice specifice, redactează și publică studii și sinteze ale activităților;

u) asigură consultanță în procesul de pregătire și execuție a lucrărilor finanțate din Fondul European de Dezvoltare Regională.

Art. 7. - I.S.C. desfășoară orice alte activități dispuse prin actele normative în vigoare sau prin decizii ale primului-ministru.

CAPITOLUL III: Organizare

Art. 8. - (1) Structura organizatorică a Inspectoratului de Stat în Construcții – I.S.C. este prevăzută în anexa nr. 1.

(2) În cadrul structurii organizatorice prevăzute la alin. (1) se pot organiza, prin ordin al inspectorului general al I.S.C., direcții, servicii, birouri și compartimente, în limita numărului maxim de posturi aprobat.

Art. 9. - (1) În vederea aplicării în mod unitar la nivel național a prevederilor legale în domeniu, I.S.C. are în subordine 7 direcții regionale în construcții și Direcția Regională în Construcții București – Ilfov, unități fără personalitate juridică.

(2) Structura organizatorică a direcțiilor regionale în construcții este prevăzută în anexa nr. 2.

(3) Structura organizatorică a Direcției Regionale în Construcții București – Ilfov este prevăzută în anexa nr. 3.

Art. 10. - Anexele nr. 1-3 fac parte integrantă din prezentul regulament.

CONFORM CU
ORIGINALUL

CAPITOLUL IV: Organele de conducere

Art. 11. - (1) Inspectoratul de Stat în Construcții – I.S.C. este condus de inspectorul general, cu rang de secretar de stat, numit și revocat prin decizie a primului-ministru.

(2) Salarizarea inspectorului general al I.S.C. se stabilește prin decizie a primului-ministru.

(3) În exercitarea atribuțiilor sale, inspectorul general al Inspectoratului de Stat în Construcții – I.S.C. emite ordine, în condițiile legii.

(4) Inspectorul general reprezintă instituția în raporturile cu alte autorități ale administrației publice centrale și cu terțe persoane juridice, cu persoanele fizice, precum și cu organizații din țară și străinătate.

(5) Inspectorul general al I.S.C. poate da împuternicire de reprezentare și altor persoane din cadrul I.S.C.

Art. 12. - Inspectorul general al I.S.C. are următoarele atribuții și competențe:

1. conduce întreaga activitate executivă a I.S.C.;
2. emite ordine, în condițiile legii;
3. emite ordine privind angajarea sau concedierea personalului de conducere, de execuție și auxiliar din cadrul I.S.C.;
4. aprobă regulamentul intern al I.S.C.;
5. aprobă structurile organizatorice din cadrul I.S.C. prevăzute la art. 8 alin. (2);
6. avizează proiectul bugetului de venituri și cheltuieli al I.S.C. și îl prezintă ordonatorului principal de credite spre aprobare, prin Secretariatul General al Guvernului;
7. repartizează parcul auto pentru structurile organizatorice din cadrul I.S.C.
8. aprobă prin ordin procedurile și instrucțiunile privind activitățile specifice ale I.S.C.;
9. reprezintă interesele I.S.C. în fața diferitelor organe și organisme internaționale, în conformitate cu acordurile și convențiile la care România este parte și cu alte înțelegeri stabilite în acest scop, și dezvoltă relații de colaborare cu organe și organizații similare din alte state și cu organizații internaționale al căror domeniu de activitate interesează;
10. colaborează cu instituțiile de învățământ superior de specialitate pentru formarea și perfecționarea pregătirii profesionale a personalului;
11. avizează și înaintează primului-ministru programul anual de investiții al I.S.C, spre a fi inclus în proiectul de buget al instituției și urmărește proiectarea și realizarea investițiilor I.S.C., în baza bugetului aprobat;
12. aprobă pentru cazurile în care luarea unor decizii complexe impune un nivel ridicat de cunoștințe de specialitate, care excedează competențelor specifice personalului propriu, încheierea unor contracte cu experți, consilieri sau consultanți din afara I.S.C., în limita bugetului de venituri și cheltuieli;

CONFORM CU
ORIGINALUL

13. dispune, conform atribuțiilor, suspendarea și/sau anularea autorizațiilor emise de I.S.C pentru diriginții de șantier, precum și suspendarea și/sau retragerea autorizațiilor emise de I.S.C. pentru laboratoarele de analiză și încercări în construcții;

14. propune suspendarea de agremente tehnice în cazul în care se constată nerespectarea caracteristicilor, a condițiilor de fabricație și de utilizare sau comportarea necorespunzătoare în exploatare a produselor;

15. propune spre aprobare ordonatorului principal de credite, închirierea de imobile/părți ale imobilelor, necesare desfășurării corespunzătoare a activității, cu respectarea prevederilor legale în vigoare;

16. avizează și transmite spre aprobare ordonatorului principal de credite, scoaterea din funcțiune și valorificarea, în condițiile legii, a bunurilor din patrimoniul I.S.C;

17. aprobă cuantumul taxelor pentru autorizarea diriginților de șantier și a laboratoarelor de analiză și încercări în construcții;

18. împuternicește directorul Direcției Contencios să reprezinte I.S.C, prin Direcția Contencios, în fața instanțelor judecătorești, parchetelor și celorlalte organe administrative sau jurisdicționale, să semneze, în numele și pe seama inspectorului general al I.S.C, cererile adresate acestora, căile de atac, apărările, delegațiile de reprezentare ale consilierilor juridici, precum și celelalte acte cu caracter juridic;

19. poate delega o parte din atribuții șefilor de departamente și directorilor direcțiilor regionale în construcții, respectiv directorului Direcției Regionale în Construcții București - Ilfov, în limita mandatului dat;

20. exercită orice alte atribuții care îi revin prin prezentul regulament, prin decizii ale primului-ministru, precum și din celelalte prevederi legale în vigoare.

CAPITOLUL V: Personalul

Art. 13. - (1) Numărul maxim de posturi al Inspectoratului de Stat în Construcții – I.S.C. este de 750, finanțate de la bugetul de stat, exclusiv demnitarul și cabinetul demnitarului.

(2) Numărul de personal necesar pentru fiecare compartiment din structura organizatorică se stabilește prin ordin al inspectorului general al Inspectoratului de Stat în Construcții – I.S.C.

(3) Personalul I.S.C. nu se încadrează în categoria funcționarilor publici.

(4) Personalul I.S.C. este personal contractual și se supune prevederilor prezentului regulament, prevederilor legislației generale a muncii și regulamentului intern.

(5) Atribuțiile, sarcinile și răspunderile personalului I.S.C. se stabilesc prin fisa postului, potrivit legii.

(6) Personalul de specialitate al I.S.C. are atribuții de inspecție și control, în baza reglementărilor legale în vigoare și potrivit domeniului de activitate.

CONFORM CU
ORIGINALUL

(7) Salarizarea personalului din cadrul Inspectoratului de Stat în Construcții – I.S.C. se face potrivit prevederilor legale în vigoare.

(8) Personalul I.S.C. are obligația de a nu desfășura nici o altă activitate care să genereze conflicte de interese sau care să fie incompatibilă cu funcția îndeplinită.

CAPITOLUL VI

Bugetul Inspectoratului de Stat în Construcții – I.S.C. , normarea parcului auto și a consumului de carburanți

Art. 14. – (1) Cheltuielile curente și de capital ale I.S.C. se finanțează integral de la bugetul de stat, prin bugetul Secretariatului General al Guvernului.

(2) Bugetul de venituri și cheltuieli va asigura fondurile necesare pentru realizarea atribuțiilor prevăzute în prezentul regulament, în scopul desfășurării activității în conformitate cu legislația care reglementează domeniul de activitate, precum și cu orice alte acte normative sau decizii ale primului-ministru.

(3) I.S.C. poate efectua cheltuieli în valută, în condițiile prevăzute de actele normative cu incidență în materie.

Art. 15. - Pentru exercitarea controlului de stat cu privire la aplicarea unitară a prevederilor legale în domeniul calității în construcții, al amenajării teritoriului, la respectarea disciplinei în urbanism, a regimului de autorizare a construcțiilor și la supravegherea pieței produselor pentru construcții, I.S.C. are un parc normat de 250 de autoturisme, cu o normă de combustibil de 200 litri/lună/autoturism, stabilită în condițiile legii, redusă cu 50% potrivit art. II alin. (1) din Ordonanța de urgență nr. 55/2010 privind unele măsuri de reducere a cheltuielilor publice, aprobată cu modificări prin Legea nr. 33/2011, și o ambarcațiune fluvială cu o normă de combustibil de 600 litri/lună, echivalentul a 10 ore de marș.

CAPITOLUL VII: Relațiile

Art. 16. - În vederea armonizării cu legislația internațională, precum și a luării măsurilor de punere în siguranță a construcțiilor, în scopul protejării vieții oamenilor, I.S.C. poate încheia contracte sau convenții de colaborare și/sau de cooperare pe plan național și/sau internațional, în domeniul său de activitate, în condițiile legii, cu alte organe/organisme similare, cu instituții de învățământ superior, de cercetare, precum și cu persoane fizice sau juridice din țară și/sau din străinătate.

CONFORM CU
ORIGINALUL

CAPITOLUL VIII: Dispoziții tranzitorii și finale

Art. 17. - (1) Atribuțiile structurilor organizatorice din cadrul I.S.C. se stabilesc prin regulamentul intern, aprobat prin ordin al inspectorului general al Inspectoratului de Stat în Construcții – I.S.C.

(2) În termen de 30 de zile de la intrarea în vigoare a prezentului regulament, inspectorul general al I.S.C. va aproba prin ordin un nou regulament intern al I.S.C., în condițiile legii.

CONFORM CU
ORIGINALUL



NOTĂ DE FUNDAMENTARE

Secțiunea 1 Titlul Proiectului de act normativ

Hotărâre a Guvernului privind aprobarea Regulamentului de organizare și funcționare a Inspectoratului de Stat în Construcții - I.S.C.

Secțiunea a 2- a Motivul emiterii actului normativ

<p>1. Descrierea situației actuale</p>	<p>Inspectoratul de Stat în Construcții – I.S.C. a fost înființat prin Ordonanța Guvernului nr. 63/2001, ca instituție publică cu personalitate juridică în subordinea Ministerului Lucrărilor Publice, Transporturilor și Locuinței, ulterior fiind trecut în subordinea Guvernului, iar din anul 2010 în subordinea Ministerului Dezvoltării Regionale și Turismului.</p> <p>În prezent, organizarea și funcționarea Inspectoratului de Stat în Construcții – I.S.C. este reglementată prin Hotărârea Guvernului nr. 1335/2010 pentru aprobarea atribuțiilor generale și specifice, a structurilor organizatorice și a numărului maxim de posturi, precum și a normării parcului auto și a consumului de carburanți ale Inspectoratului de Stat în Construcții – I.S.C., cu modificările și completările ulterioare.</p> <p>Prin acest act normativ, Inspectoratul de Stat în Construcții – I.S.C. are în structură 7 direcții regionale în construcții și Direcția Regională în Construcții București – Ilfov, unități fără personalitate juridică, înființate prin reorganizarea inspectoratelor județene în construcții.</p> <p>În actuala structură organizatorică, Inspectoratul de Stat în Construcții – I.S.C. are un număr maxim de 750 de posturi.</p> <p>Prin Ordonanța de urgență a Guvernului</p>
--	---

CONFORM CU
ORIGINALUL



	<p>nr. 16/2012, Guvernul a aprobat organizarea I.S.C. ca instituție publică cu personalitate juridică, în subordinea Guvernului și în coordonarea primului-ministru, printr-un consilier de stat, finanțată integral de la bugetul de stat, prin bugetul Secretariatului General al Guvernului.</p>
2. Schimbări preconizate	<p>În vederea punerii în aplicare a Ordonanței de urgență a Guvernului nr. 16/2012, prin prezentul act normativ se impune aprobarea unor măsuri în ceea ce privește organizarea și funcționarea Inspectoratului de Stat în Construcții – I.S.C. în sensul aplicării prevederilor art. XI și ale art. XII din Ordonanța de urgență a Guvernului nr. 16/2012 privind stabilirea unor măsuri de reorganizare în cadrul administrației publice centrale.</p> <p>Ca urmare, prin noul act normativ se stabilește statutul I.S.C., ca instituție publică cu personalitate juridică, în subordinea Guvernului și în coordonarea primului-ministru, printr-un consilier de stat, finanțată integral de la bugetul de stat, prin bugetul Secretariatului General al Guvernului.</p> <p>Prezentul act normativ prevede măsuri de reorganizare instituțională și eficientizare a relațiilor funcționale dintre structurile din cadrul I.S.C.</p> <p>Având în vedere faptul că potrivit dispozițiilor O.U.G. nr. 16/2012, inspectorul general al I.S.C. are rang de secretar de stat, a fost înființat cabinetul demnitarului, la nivel de direcție, în condițiile legii.</p> <p>Modificările propuse prin noua structură organizatorică au în vedere eficientizarea activității, precum și redistribuirea unor atribuții între funcțiile de conducere, în concordanță cu atribuțiile generale și specifice ale I.S.C., respectiv:</p> <p>a) Corpul de control organizat la nivel de direcție, are ca obiectiv controlul,</p>

CONFORM CU
ORIGINALUL

verificarea și monitorizarea activității desfășurate de către structurile din cadrul I.S.C.;

b) Direcția Legislație va asigura participarea, în condițiile legii, împreună cu conducerea I.S.C, la lucrările comisiilor/ Camerelor Parlamentului României pentru definitivarea proiectelor de acte normative elaborate în domeniul construcțiilor și asigură relația funcțională cu compartimentele și comisiile de specialitate ale Camerelor Parlamentului. De asemenea, asigură elaborarea și/sau modificarea cadrului legislativ specific domeniilor urbanism, amenajarea teritoriului și construcții, și corelarea proiectelor de acte normative inițiate de I.S.C. cu legislația în vigoare;

c) Direcția Contencios asigură acordarea asistenței juridice și reprezentarea I.S.C. în fața instanțelor judecătorești, în fața organelor jurisdicționale, parchetelor și altor autorități sau instituții cu activitate juridică. Precizăm că, pe rolul instanțelor judecătorești, de toate gradele se află numeroase litigii, în care I.S.C. este parte, în legătură atât cu activitatea specifică instituției, cât și cu reorganizările și restructurările din perioada anterioară ;

d) Serviciul Resurse Umane acționează pentru punerea în aplicare a politicii de personal la nivelul structurii organizatorice a I.S.C. și la cel al unităților aflate în structura organizatorică a I.S.C., în limitele prevăzute de lege, pentru promovarea competenței profesionale, a spiritului deschis, a corectitudinii și loialității în realizarea sarcinilor de serviciu;

e) Biroul informare și relații publice, desfășoară activități de relaționare cu mass-media și de asigurare a accesului la informațiile de interes public, în condițiile legii;

 CONFORM CU ORIGINALUL

f) Biroul Probleme Speciale are rolul de a elabora, implementa și urmări respectarea măsurilor organizatorice și procedurale aferente activității de protecție și gestiune a informațiilor clasificate și a activității în domeniul situațiilor de urgență;

g) Biroul Audit elaborează norme metodologice de audit public intern specifice I.S.C. și efectuează activități de audit public intern pentru a evalua dacă sistemele de management financiar și control ale I.S.C. sunt transparente și conforme cu normele de legalitate, regularitate, economicitate, eficiență și eficacitate;

h) Biroul Control de Gestiune urmărește protejarea fondurilor I.S.C. împotriva pierderilor datorate erorii, risipei, abuzului, fraudei și verifică modul de utilizare, de administrare și gestionare a proprietății private a statului și patrimoniului instituției. Noutatea prezentului act normativ constă în organizarea activității I.S.C., în cadrul a trei departamente, respectiv Departamentul tehnic și de specialitate, Departamentul pentru supravegherea pieței produselor pentru construcții, autorizare diriginți de șantier și laboratoare și Departamentul economic și administrativ.

În structura organizatorică a acestor departamente, prin ordin al inspectorului general se pot organiza direcții, servicii, birouri și compartimente, care vor desfășura activități conform atribuțiilor generale și specifice ale I.S.C., stabilite prin actele normative în vigoare, iar atribuțiile acestor structuri vor fi detaliate în regulamentul intern aprobat prin ordin al inspectorului general al I.S.C.

Potrivit prezentului act normativ Inspectoratul de Stat în Construcții – I.S.C. are în structură / direcții regionale în construcții și Direcția Regională în Construcții București – Ilfov, unități fără personalitate juridică.

CONFORM CU
ORIGINALUL

	Prin proiectul de hotărâre prezentat spre aprobare numărul maxim de posturi pentru Inspectoratul de Stat în Construcții – I.S.C., este de 750, exclusiv demnitarul și cabinetul acestuia.
3. Alte informații	Nu este cazul.

Secțiunea a 3 - a

Impactul socioeconomic al proiectului de act normativ

1. Impactul macroeconomic	Proiectul de act normativ nu se referă la acest subiect.
1 ¹ . Impactul asupra mediului concurențial și domeniului ajutoarelor de stat	Proiectul de act normativ nu se referă la acest subiect.
2. Impactul asupra mediului de afaceri	Proiectul de act normativ nu se referă la acest subiect.
3. Impactul social	Proiectul de act normativ nu se referă la acest subiect.
4. Impactul asupra mediului	Proiectul de act normativ nu se referă la acest subiect.
5. Alte informații	Nu este cazul.

Secțiunea a 4 - a

Impactul financiar asupra bugetului general consolidat, atât pe termen scurt, pentru anul curent, cât și pe termen lung (pe 5 ani)

- în mii lei (RON) -

Indicatori	Anul curent	Următorii 4 ani				Media pe 5 ani
		3	4	5	6	
1	2	3	4	5	6	7
1. Modificări ale veniturilor bugetare, plus/minus, din care: a) buget de stat, din acesta: i. impozit pe profit ii. impozit pe venit b) bugete locale: i. impozit pe profit	Nu este cazul					

 CONFORM CU ORIGINALUL

c) bugetul asigurărilor sociale de stat: i. contribuții de asigurări						
2.Modificări ale cheltuielilor bugetare, plus/minus, din care: a) buget de stat, din acesta: i.cheltuieli de personal ii. bunuri și servicii b) bugete locale : i. cheltuieli de personal ii. bunuri și servicii c) bugetul asigurărilor sociale de stat: i. cheltuieli de personal ii. bunuri și servicii	Nu e cazul					
3.Impact financiar, plus/minus, din care: a) buget de stat b) bugete locale	Nu e cazul					
4.Propuneri pentru acoperirea creșterii cheltuielilor bugetare	Nu e cazul					
5. Propuneri pentru a compensa reducerea veniturilor bugetare	Nu e cazul					
6.Calcule detaliate privind fundamentarea modificărilor veniturilor și/sau cheltuielilor bugetare	Nu e cazul					
7. Alte informații	Nu e cazul					

CONFORM CU ORIGINALUL



Secțiunea a 5 - a
Efectele proiectului de act normativ asupra legislației în vigoare

1. Măsurile normative necesare pentru aplicarea prevederilor proiectului de act normativ	Proiectul de act normativ nu se referă la acest subiect.
a. Acte normative în vigoare ce vor fi modificate sau abrogate, ca urmare a intrării în vigoare a proiectului de act normativ	Hotărârea Guvernului nr. 1335/2010 pentru aprobarea atribuțiilor generale și specifice, a structurii organizatorice și a numărului maxim de posturi, precum și a normării parcului auto și a consumului de carburanți ale Inspectoratului de Stat în Construcții – I.S.C., publicată în Monitorul Oficial al României, Partea I, nr. 886 din 29 decembrie 2010, cu modificările și completările ulterioare, se abrogă.
b. Acte normative ce urmează a fi elaborate în vederea implementării noilor dispoziții	Acest act normativ nu implică elaborarea de acte normative suplimentare.
2. Conformitatea proiectului de act normativ cu legislația comunitară în cazul proiectelor ce transpun prevederi comunitare	Nu este cazul.
3. Măsurile normative necesare aplicării directe a actelor normative comunitare	Nu este cazul.
4. Hotărâri ale Curții de Justiție a Uniunii Europene	Nu este cazul.
5. Alte acte normative și/sau documente internaționale din care decurg angajamente	Nu este cazul.
6. Alte informații	Nu au fost identificate.

CONFORM CU ORIGINALUL

Secțiunea a 6 - a

Consultările efectuate în vederea elaborării proiectului de act normativ

<p>1. Informații privind procesul de consultare cu organizațiile neguvernamentale, institute de cercetare și alte organisme implicate</p>	<p>Proiectul de act normativ nu se referă la acest subiect.</p>
<p>2. Fundamentarea alegerii organizațiilor cu care a avut loc consultarea, precum și a modului în care activitatea acestor organizații este legată de obiectul proiectului de act normativ</p>	<p>Proiectul de act normativ nu se referă la acest subiect.</p>
<p>3. Consultările organizate cu autoritățile administrației publice locale, în situația în care proiectul de act normativ are ca obiect activități ale acestor autorități, în condițiile Hotărârii Guvernului nr. 521/2005 privind procedura de consultare a structurilor asociative ale autorităților administrației publice locale la elaborarea proiectelor de acte normative</p>	<p>Proiectul de act normativ nu se referă la acest subiect.</p>
<p>4. Consultările desfășurate în cadrul consiliilor interministeriale în conformitate cu prevederile Hotărârii Guvernului nr.750/2005 privind constituirea consiliilor interministeriale permanente</p>	<p>Proiectul de act normativ nu se referă la acest subiect.</p>
<p>5. Informații privind avizarea de către: a) Consiliul Legislativ b) Consiliul Suprem de Apărare a Țării c) Consiliul Economic și Social d) Consiliul Concurenței e) Curtea de Conturi</p>	<p>Prezentul proiect de act normativ necesită avizul Consiliului Legislativ.</p>
<p>6. Alte informații</p>	<p>După îndeplinirea procedurii de avizare interministerială proiectul de act normativ va fi transmis Secretariatului General al Guvernului.</p>

 CONFORM CU ORIGINALUL

Secțiunea a 7 - a
Activități de informare publică privind elaborarea și implementarea proiectului de act normativ

1. Informarea societății civile cu privire la necesitatea elaborării proiectului de act normativ.	Au fost întreprinse demersurile legale prevăzute de art. 7 alin. (1) din Regulamentul privind procedurile, la nivelul Guvernului pentru elaborarea, avizarea și prezentarea proiectelor de documente de politici publice, a proiectelor de acte normative, precum și a altor documente, în vederea adoptării/aprobării, aprobat prin Hotărârea Guvernului nr. 561/2009.
2. Informarea societății civile cu privire la eventualul impact asupra mediului în urma implementării proiectului de act normativ, precum și efectele asupra sănătății și securității cetățenilor sau diversității biologice.	Nu e cazul.
3. Alte informații	Nu e cazul.

Secțiunea a 8 - a
Măsurile de implementare

1. Măsurile de punere în aplicare a proiectului de act normativ de către autoritățile administrației publice centrale și/sau locale - înființarea unor noi organisme sau extinderea competențelor instituțiilor existente	Punerea în aplicare a prezentului act normativ se va realiza de către Inspectoratul de Stat în Construcții, fără a fi nevoie de implicarea altor autorități ale administrației publice centrale și/sau locale. Punerea sa în aplicare poate avea loc imediat după intrarea sa în vigoare, fără a fi necesară o perioadă suplimentară sau de tranziție.
2. Alte informații	Nu e cazul.

CONFORM CU ORIGINALUL

Pentru considerentele de mai sus, am elaborat prezentul proiect de Hotărâre a Guvernului privind aprobarea Regulamentului de organizare și funcționare a Inspectoratului de Stat în Construcții - I.S.C. care, în forma prezentată, a fost avizat de ministerele interesate și de Consiliul Legislativ, și pe care îl supunem spre adoptare.

SECRETARUL GENERAL AL GUVERNULUI
ION MORARU

INSPECTOR GENERAL
CONSTANTIN-ADRIAN BALABAN-GRĂDAN



Avizăm favorabil:

VICEPRIM – MINISTRU, MINISTRUL FINANTELOR PUBLICE

FLORIN GEORGESCU

MINISTRUL JUSTIȚIEI

TITUS CORLĂȚEAN

CONFORM CU
ORIGINALUL